

## Pintura Realista

En las décadas centrales del S. XIX, el Romanticismo y su idealización de la historia, de la sociedad y sobre todo de la naturaleza, cuyo tratamiento era un motivo de evasión, deja paso a una corriente que se interesa por la realidad.

El realismo surge después de la revolución francesa de 1848.

El desencanto por los fracasos revolucionarios hace que el arte abandone los temas políticos y se concentre en temas sociales

La industrialización determinó la desaparición del artesanado y la formación de una numerosa población obrera acumulada en los centros urbanos. Con ello, las condiciones de vida económica y social sufren una alteración profundísima, que se refleja en las ideologías. Los artistas toman conciencia de los terribles problemas sociales como el trabajo de niños y mujeres, los horarios excesivos, las viviendas insalubres y consideran que deben denunciar estas lacras.

Mientras Augusto Comte elaboraba la filosofía del Positivismo, quien estima que la única fuente de conocimiento es la observación y la experiencia, tenían lugar una serie de descubrimientos científicos que fomentaron la formulación de una doctrina optimista, la del progreso social. En vez de soñar con la mejoría de la vida, hay que especular partiendo de la realidad. El hombre es representado en sus tareas normales y el tema de la fatiga se convierte en motivo de inspiración.

### Realismo francés del siglo XIX

Quienes mejor manifiestan este cambio son los paisajistas de **la Escuela de Barbizón**, que a través del paisaje transmitieron la conquista de la realidad. La escuela fue creada por Rousseau y la integraron un grupo de artistas que se propusieron construir un tipo de pintura diferente. Realizaron un estudio objetivo y directo de la naturaleza plasmando los sentimientos que ésta les despertaba. A ellos les debemos el inicio de la práctica de pintor al aire libre, pues tomaban sus apuntes directamente de la naturaleza y luego ejecutaban sus obras definitivas en el estudio.

**François Millet** (1841-1875), hijo de campesinos pobres, fue uno de los máximos representantes de la Escuela de Barbizón. Se distinguió como paisajista, pero en sus paisajes no olvida nunca a los campesinos, humildes, cabizbajos, pesimistas y redimidos por el trabajo. Es el mejor intérprete de la vida campesina y del hambre y la miseria que éste trae consigo. Contempló de cerca la situación en la que vivía, pero no la denunció en sus pinturas, sino que la representó tal y como era, plasmó la realidad. Sus obras más características son Los Gavilladores, El Ángelus, Los canteros, La costurera, La colada y Las espigadoras.



En esta última, muestra el trabajo rural, pero haciendo hincapié en lo social. Tres campesinas ataviadas con la vestimenta típica normanda recogen inclinadas los restos de la cosecha, el trabajo más duro y menos reconocido entre las tareas rurales. Sus posturas reflejan la fatiga que provoca su labor. Los personajes se sitúan en primer plano elevándolos a la categoría de héroes y la iluminación infiere dramatismo a toda la escena.

Las pinturas de **Gustave Courbet (1819-1877)** suscitaron enormes polémicas por su selección de temas vulgares como *Un entierro en Ornans* (1849) y por sus ideas pragmáticas sobre el arte. Ornans es su pueblo natal. Este entierro es una de las obras en las que más claramente aparece una manera nueva de ver la realidad. El tema se podía haber tratado solemnemente, pero lo hace de forma peculiar, es un cuadro desolador. Se trata de un entierro en un pueblo al que asisten los aldeanos y el clero y apenas hay diferencias entre ellos, en un intento de hacer crítica. Al contrario que en los cuadros que representan entierros y en los que está presente lo religioso invocando el más allá, aquí todo es deprimente, no se espera ni se cree nada.

Una de sus obras más significativas, que denotan el modo de ser del autor, es *El Taller* (1855). Aquel año, no siendo admitido por el jurado en el Salón, inauguró una exposición particular paralela a la Exposición Universal y allí exhibió su enorme lienzo. En el cuadro resume su mundo social. Courbet aparece en el centro dando los últimos retoques a un paisaje de su tierra natal, un muchacho mira como pinta y detrás del artista está su musa, un bello desnudo de mujer que personifica sus modelos vivientes. A la derecha, sus amigos, los artistas, y a la izquierda, los miserables y quienes viven explotando su miseria.



Otras obras son Buenos días, señor Courbet (1854), Jóvenes a orillas del Sena (1856-57), La Siesta (1866), Mujer en las olas (1866), Las Bañistas (1853). Cultivó el desnudo femenino con gran libertad e incluso a veces con total impudor. Su trayectoria artística se mezcla con su actividad política, llegando a ser director de Bellas Artes durante el periodo de La Commune de 1871. Al término de esta experiencia revolucionaria tuvo que exiliarse en Suiza, donde falleció en 1877.

**Honoré Daumier** (1808-1879) se muestra crítico y satírico. Se fija en la sociedad y en determinados grupos sociales, poniéndose al lado de los desfavorecidos. Algunos de sus temas evocan el mundo de la marginación como Los presos y Los mendigos. En El vagón de tercera clase reivindica la dura vida de las clases populares en las grandes ciudades. En El baño de las muchachas, los personajes son mujeres que se bañan en el Sena, en plena ciudad. Es una imagen patética. Aparece una muchacha que se moja los pies acompañada de una serie de personajes amorfos, casi sin facciones ni rasgos que representan trabajadores. Sus vidas se limitan al trabajo, el esfuerzo los deforma y les roba su identidad.



También fue un gran difusor de la caricatura, mediante la que hacía críticas mordaces a la sociedad y al gobierno de Luis Felipe de Orleáns, lo que le costaría la cárcel.



El baño turco, de Ingres,

### Realismo en otros países

#### Inglaterra: pintura victoriana

El amplio periodo denominado época victoriana (1837-1901) presenció muy diferentes estilos en la pintura británica. La vertiente más conservadora o academicista estuvo representada por la Royal Academy, pero se dieron todo tipo de variantes, como las fantasiosas reconstrucciones de la antigüedad de Lawrence Alma-Tadema

Suele considerarse que el movimiento pictórico británico paralelo al realismo francés fue el grupo de pintores de la Hermandad Prerrafaelita y los de su entorno, como Ford Madox Brown. También se han denominado pintores realistas ingleses a los de la escuela de Newlyn

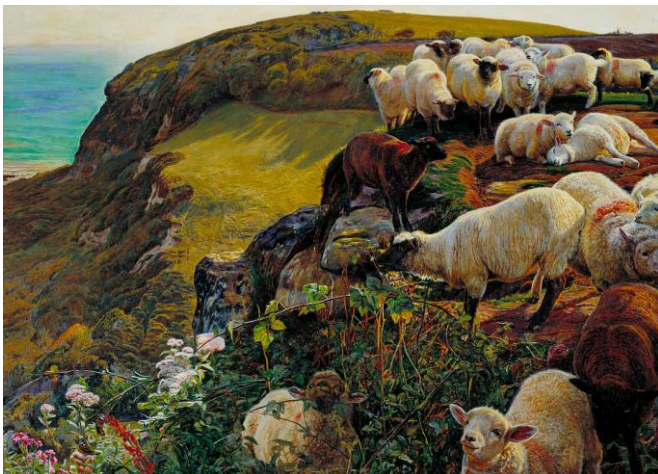

La oveja descarriada, de William Holman Hunt, 1852(prerrafaelista)



Última mirada a Inglaterra, de Ford Madox Brown

Discusión náutica, Charles Napier Hemy, 1877 (Newly). España[editar]



## España

También se suelen denominar como realistas a los pintores de mediados del siglo XIX en España (Federico de Madrazo -que también puede ser clasificado como romántico- y las siguientes generaciones de esa familia, Mariano Fortuny -muy vinculado con ella-, Eduardo Rosales, Carlos de Haes, Antonio Gisbert, Casado del Alisal, José Moreno Carbonero, Martí Alsina, Vicente Palmaroli, Claudio Lorenzale), incluidos los géneros de mayor éxito del momento: la pintura preciosista, el retrato, el paisajismo y la pintura de historia (o realismo retrospectivo, a pesar de sus convencionalismos académicos); el realismo pictórico (Sorolla, Ramón Casas, José María López Mezquita)



Retrato de Eduardo Rosales por  
Federico de Madrazo, 1867.



*Carmen Bastián*, de Fortuny, 1871.



La campana de Huesca (José Casado)



Aún dicen que el pescado el caro, Sorolla



Garrote vil, de Casas,

El realismo se vinculó a las ideas socialistas más o menos definidas. Aunque con claras diferencias entre los distintos autores, en general se aprecia un interés por la situación de las clases más desfavorecidas de la sociedad surgida de la Revolución industrial. Algunos, adoptan una actitud absolutamente comprometida con los intereses del proletariado, participa en acontecimientos políticos del momento y hace un arte combativo. Otros, mantienen una postura más moderada, y endulzan de alguna forma su visión de la realidad.

#### La estética realista

- Basada en la representación directa de la realidad.
- Radicalidad de los temas: ante la trascendencia que concedían al tema romanticismo y academicismo, los realistas entendían que no hay temas banales y que, en consecuencia, cualquier cuestión puede ser objeto de interés pictórico.
- actitud del artista frente a la realidad, en la que la plasmación de ésta no tiene que ser necesariamente copia o imitación
- La única belleza válida debía ser la que suministraba la realidad, y ellos, como artistas, debían reproducir esa realidad sin embellecerla
- reflexión sobre la realidad, sin idealizar ni la sociedad, ni la naturaleza, ni el pasado.
-